朝鮮日報 朝刊
發行所 京城府 株式會社朝鮮日報社

社說

文字普及運動
●天下의支援을願함●

一

現下 朝鮮人에잇서서 무엇하나 必要치안은것이 업다。産業과 健康과 道德이 다그러하다。그러나 그中에서도 가장 必要하고 緊急한것을 들자면 知識普及을 除하고 다시업슬것이다 知識이 업시는 産業이나 健康이나 道德이나 支持、發達될수가 업다。文盲이라는 恒常 잇모를 暗葬이 橫在햇스니、그들의 가는곳에는 危險과 咀呪가 따라다닐뿐이다。農民의 生活을 보라 勞働者의 生活을 보라。그리고 婦人의 生活을 보라。그들의 無智、曚昧하기때문에 그生活은 一層 低劣하고、向上되지못하지 안는가。全人口의 千分의 二十바게 文字를 理解하지못하고、學齡兒童의 三割바게 就學할수업는 現下朝鮮狀態에잇서서 簡易한 文字의 普及은 民族의 가질 最大의 緊急事라하겟다。

二

일즉히 本社는 이것을 切實히 늣긴바잇서 이미 六年前부터 文字普及運動을 이르켯다。僥幸히 學生諸君의 純潔하고、熱烈한 同意를 어더 그成績이 豫想以上의 好結果를 매즌것은 讀者諸位의 認定하는바다。

그런데 再昨年來로 不得已한事情으로 一時 이事業을中止치아니치못하게되엿슴은 홀로 本社뿐아니라 朝鮮全體를爲하야 遺憾이엇섯다。

그러나 이제 本社가 모든陣容을 다시恢復 一新하야 今年부터 繼續하야 이文字普及運動을 이르키게된것은 讀者諸位의 熱烈한 愛護와 本社의民衆을 爲한誠意가發露된것으로 여기지아니할수업다。

三

由來 文字普及運動에는 만흔 批難과困難을 作하기쉽다 批難이라하는것은 아죽 在學中의 青少年學生들로하야금大衆을 指導케한다는것과、깃깃休養할 時期에잇는 學生의夏期放學에 汗血을흘리며 狹隘한 場所에서 敎授를 시키는것이오、困難이라는것은 文字普及에 必要한 誠意、經濟等이다 그러나 이러한 批難은 朝鮮人의 特殊性을 無視하는것이니 勿論 在學中인靑少年을大衆敎導에 내세우는것이 好現象은아니나 文化的으로뒤떠러진 朝鮮에잇어서 이것을할者는 또한 大衆보다 多少라도 만히알고、時間의餘裕가 잇는靑少年學生들이 이所任을맛지안을수업다

四

그리고 이事業을 進行하는데에對한 困難性의問題이니、이것도 또한 問題 아니되는것이아니나 다만 우리는 이것도考慮할 餘裕가 업다。우리에게 조흔 校舍와 조흔 敎師와、만흔 時間이 잇다할진대 구태여 文字普及運動을 이르키랴。農民、勞働者、婦人、未就學靑少年에게는 時間도업고、敎師도업고、敎舍도 업다 各其 地方有志의 贊助와學生들의 誠心으로써만 完全히그 成果를 나타낼수잇스니 이는 곳 朝鮮의 文化運動史上에特記할 事實이다할것이다。第四回 文字普及運動을 다시 始作하야 組織함에際하야 滿天下有志의 熱烈한 支援을 望하는바이다

現行比率條約을 十年乃至十五年延長
蘇聯及獨逸의參加도慫慂
米大統領의 新海軍軍縮案

【華盛頓電】루-즈벨트大統領은 五日海軍作戰部長 스탠드레-大將、總務局長R H 라-리-少將 其他海軍首腦部와 會見하고 海軍條約改正問題에 關하야 政府로서 取할態度에對하야 協議하엿는데 루-즈벨트大統領의 意見은 倫敦條約에代하되 十年乃至十五年을期限으로하는 新海軍條約締結을提案하려는듯하며 新條約에잇서서는 現行比率을 維持하려한다 米國은 不遠에열니는倫敦海軍條約을 重視하야 目下 滯歐中의 米國軍縮代表 놈맨데-비쓰氏와한께 商議에當케하기爲하야 리-少將을 派遣하기로되엿다는데 同氏는 來九日 倫敦으로 向發하게되엿다 그리고 米國政府로서는 次期 軍縮會議에는 獨蘇兩國을 參加식혀 眞正한意味의 世界軍縮會議를 實現하려하는듯한데 리-少將着英後 그目的을爲하야 活動을 開始할것이다 一方 海軍首腦部에서는 米國이保有하는 海軍根據의數가 英國에比하야만히 不足한點에鑑하야 今後依然艦隊의中心勢力이될戰鬪艦의代艦建造를 꼭 遂行치안으면안된다는 意見 有力하야極力그實現을主張하려하나 此에對하야는 日英兩國의 反對가豫想된다、또 日本이 强硬히主張할것인潛水艦에對하야는 米國으로서는相當히 讓步할모양이나 航空母艦大縮少案에는 絶對로反對할듯하다 또米國은大型巡洋艦의增加를 希望하고잇슴으로 萬若日英兩國이此를容認하면 米國은 日英兩國의 輕巡洋艦의噸數增加率에 同意할것으로觀測된다(寫眞은루-米大統領)

日本은來年軍縮에 條約廢棄通告無要
◇外務省의態度決定

【聯合東京電話】華盛頓海軍條約의廢棄에對하야 日本이如何한 態度를取할는지는 關係各國에서 자못 注視하고잇는데 今回倫敦에서 次期 海軍軍縮會議準備會商이 早急히開催되든 裏面에는 日本이 來年末有條約廢棄를 通告할것을豫期하고 其阻止策으로 機先을制한것이라는 說도傳하나 外務省에서도 過般來條約局을中心이되야 其對策에對하야考究中이든바 外務當局의 意向은 列國의想像과는 反對로早急히 其廢棄를 通告할 必要가업다는대로 기우려젓다 右外務省의意向은 目下 積極的으로 次期海軍會議에 參加할意向을말하는것이라하야 注目되여잇다

軍縮會議一段落
第三國會議開催要求?

【電通쥬네브八日發】英佛兩代表의軋轢에依하야 一時發展된軍縮會議도 米國代表데비쓰氏의調停에依하야 佛代表가八日의幹部會及一般委員會에 提出한妥協的代案이 一般委員會를通過하엿슴으로 軍縮會議도 이것으로一段落이되엿다

【電通쥬네브八日發】在쥬네브日本代表部로부터 確聞한바에依하면 日本은近히倫敦에서 開催될海軍軍縮會議의 豫備會談에서 一九三五年의軍縮會議는比率問題를中心으로 紛糾가豫想됨으로 日英米에關係업는

武器禁輸加盟 日本은拒絶
聯盟要請에對해

【電通쥬네브八日發】武器輸出禁止加盟要請에 對하야 日本代表橫山正幸氏는 口頭로서聯盟事務總長 아브놀氏에對하야左記要旨의回答을發하엿다 今回의聯盟의 要請은聯盟規約第十一條에抵觸되고 日本은聯盟의政治的 行動에干與치안을方針을 갓고잇슴으로 理事會의 希望을容許할수업다 實際에잇서서 日本은볼리비아、파라과이兩國에 對하야 武器輸出이나輸入을行하지안코잇다

胡、顧兩代表 不日壽府發
歸國途上에就해

【聯合쥬네브八日發】軍縮會議의中國首席代表顧維鈞氏及顧

日本政治家와 會談을希望
루米國大統領이

【電通華盛頓八日發】八日白堊館에서行한 루즈벨트大統領主催近衛公歡迎 午餐會에列席한日本側出席者로부터 確聞한바에依하면 루즈벨트大統領은近日에行할 하와이訪問旅行에際하야日本의 有力한政治家와호놀룰루에서 會談하는것을希望하고잇다고 意向을言明하엿다한다 第三國巴里에서開催하기를要求하리라한다

자마이카政府 日本品에高率關稅

【倫敦八日發】자마이카(英領자마이카)政府는 英本國政府의訓令에基하야 五月七日에遡及하야 日本品에輸入限定制를實施하기로되엿는데 日本의 綿織物及絹織物에對하야 一碼에對하야十二仙乃至二十五仙이란事實上輸入禁止와가튼高率關稅를課한다고 發表하얏다

林陸相、首相에게 態度表明을促進
政局은依然五里霧中

【聯合東京電話】大藏省事件의眞相이 判明되지안키때문에 政局은 依然五里霧中에서徘徊하고잇다 齋藤首相이 何等此에對한態度를 表明치안음으로 閣僚間에 不滿한뜻을抱懷하는者가만코 事件의眞相에對한疑惑은 益益高調되는同時에 齋藤首相에對하야 一日이라도速히 …… 八日米國關係後 齋藤首相과會見하고 此에對하야 眞意를明瞭히하엿스나 齋藤首相은 아직小川法相으로부터 報告를 接지못하엿다는理由로 明答을 避하엿는데 林陸相은 齋藤首相에對하야 速히 政局이 不安한現狀을打開하도록 考慮를 促한모양이다 그리고 林陸相으로서는 大藏省事件의眞相도 近日判明될것이라하야 來十五六日까지는 靜觀하기로하엿스나其後에잇서 依然現狀에서一步라도進展이업슬時에는 國政 現狀을 默視할수업다하야 何等의 態度를取할터이다 右林陸相一側의見解에 끈치지안코軍部가 는各方面의注意를集中하고잇다

風說때문에 宇垣君도困難
總督과會見後 淸浦伯談

【聯合東京電話】宇垣總督과 會見한後淸浦伯은자못明朗한얼골노 宇垣君과는오랜親友이다 宇垣君이 朝鮮으로부터올때면 반드시訪問物을가지고오고 나도訪問하는것이恒例다 그러나 今後에는 世間이猜하식그러옴으로내가가는것은 停止하기로하엿다 宇垣君과의對話는 朝鮮産業에關한것과 朝鮮移民의其後狀況과金鑛等에 對한이야기엿다 政局에對하여는抵觸치안엇다 아마世上에서 여러가지로風說이流布되여宇垣君도困難하다고하엿다 宇垣君에對하야 世上에서는野心滿滿하다고하나 朝鮮에일이잘됨으로 最近에는統治에盡力하고잇다 後繼內閣은齋藤內閣이現在에잇는 以上그런이야기를나의집에서 할수업는것이안인가 나의元氣는조코나八十五歲로 겨울에는三個月이나 熱海에서靜養하지안으면안될老人이다 라고자못意味深長한말을하엿다

朝鮮을와야 心境이平安
宇垣總督談

【電通東京電話】淸浦伯과會見後宇垣總督은다음과 가티말하엿다

淸浦伯은 十數年間敎訓을바든大先輩로 東京에잇스면한달에 一、二回는 訪問하고會談하엿다 朝鮮에가서는 渡東하면 반드시訪問하엿슴으로今日도訪問한것이다 今日의會見에는 全然政治問題에는接觸하지안엇다 新聞에서 여러가지로 써내여神經衰弱이될地境인데對하야 相談하엿다 나는十一日午前中湯淺宮相과會見하고 이것이東京滯在의 日程을終了하게될것으로 二、三日頃歸任할터인대 朝鮮海峽을건널때에는 나의心境은愉快할것이다

文字普及과保健體操

夏期奉仕의兩大事業

『아는것이힘』『배우고나가자』이 두가지 標語를 놉히 걸고 朝鮮日報가 年來로 그길을向하야 不斷의努力을 하여온것은 自他가共認하는 事實입니다。

그러나、우리의 業績은 至極히 微少하엿고 우리의 할일은 아즉도 蒼蒼함을 우리는 自覺하지아니할수업습니다。이에 本社는 今夏를當하야 微力을不顧하고 萬難을 排除하고、文字普及班과 保健體操班을 다시 組織하야、全朝鮮坊坊谷谷에 『위선배워알자』『첫재튼튼하자』는 軍號에 마처어 民衆的啓發運動을이르키고자합니다。讀者諸君은 勿論、大方의援助와 協力을 아울러바라는 바이오며 特히 이事業을 爲하야 犧牲的精神과 奉仕的 努力을 앗기지아니할 學生諸君의奮起를請하는바입니다。

第四回文字普及班

文字普及班은、本社가 일즉이 누구보다도 먼저 이事業에 着手하엿든바、不幸히 最近數年間 不得已한事情으로 一時停止하엿든것입니다。

이제 本社의基礎가 磐石과가치되고、民衆의希求가 倍前함을볼때에、우리는 百倍나勇氣를더하야 이事業을續行하지아니할수업슴을痛切히늣기는바입니다。

文字普及班의 編成은 前例에依하야 學生을 主로할것은 勿論이오、左記規定에依하야 多數히參加하기를바랍니다。

文字普及班規定

一、參加 京城市內中等以上男女在學生으로夏期休暇中歸鄕하야 文字普及班을組織하고 所定의敎材에依하야指導할意思를 가진者(地方에잇는學生中希望者는郵便으로參加할수잇슴)

二、申請 原籍 住所 姓名 年齡 學校名 學年別 文字班開設豫定地等을記入하야 本社庶務部에 申請할일(申請用紙는本社로請求할것)

三、接受 參加申請은 六月十五日부터 每日午前九時로午後五時까지接受함

四、敎材 本社에서 特別히 選定作製하야 無料로提供함

五、報告 班員은自己의業績을通信記事體로本社에報告함、本社는此를本紙上에發表하고그中成績優秀한者에게特히表彰함

第二回保健體操班

保健體操班은 昨年에 繼續하야 今夏로써 第二回를 마지하게되얏슴니다。

『아는것이힘』이니 배우지 아니할수업슴과가치、『배우고나가자』하여야하겟슴으로 保健體操도 그만치 必要할것입니다。한가지도 어려운일이지만 두가지를 다하면 더욱 조흘것이 아니겟슴니가。이러한 意味로 本社에서는 今年에도 學生中心의 體操班을 組織하야 먼저京城에서 短期間의講習을 마치어가지고 地方各地로 出動케하고자합니다。學生諸君、多數히 參加하기를바랍니다。

保健體操班規定

一、參加 京城市內中等校三年以上男女在學生으로 夏期休暇中歸鄕하야 體操班을組織하고 所定의 敎材에依하야 指導할意思를가진者

二、申請 原籍 住所 姓名 年齡 學校名 學年別 體操班開設豫定地等을記入本社庶務部로申請할일(用紙는本社에請求할것)

三、接受 六月十二日까지每日午前九時부터午後五時까지第一回로締切함

四、講習 六月十三日부터四日間 每日午後四時부터 約一時間式 鐘路中央基督敎靑年會館에서 第一回로開催함

五、敎材 本社에서 特別히選定作製하야 無料提供함

六、班員은 自己의業績을通信記事體로本社에報告함、本社는此를本紙上에 發表하고 그中成績優秀한者에게는 特別히表彰함

主催 朝鮮日報社

歸鄕學生男女總動員

NRA의苦悶 그原因은무엇? (B)
韓普容

物價勞賃騰貴 比率의不均衡

NRA의 失敗한事實또는 그原因을알여면 NRA가 무엇을目的하엿고 그實行方法은 어떠하엿는가를 먼저알必要가잇다。NRA運動內容이 煩繁復雜하지마는 그特質을 要約하면

一、賃金引上에依한 購買力의增進

二、物價引上에依한 企業利潤의增加

三、勞働者와 團結權과 團體交涉權의認定

四、勞働時間 短縮에依한 失業者의救濟

五、右目的을 達하기爲하야 産業에잇서 個人主義를排斥과 統制主義의鼓吹

六、右目的達成을爲한 規約(코-드)은 法律的强制力에依치안코 政府는 輿論의壓力에依하야 企業家의自治에依하야 또는 政府의 督求發許權에依하야 規約의 强制力을確保

하려는等等이다。

그러면 以上 NRA의特質中 그어느하나나마 完全히實現되엿는가?

資本主의 利潤은 넘치대로 내고 勞働者의賃金을 引上하야 安樂한生活을 保障하려는計劃은 적어도 現産業組織下에서는 一種의 妄想이다。이러한 根本問題는 떠나서라도 NRA는 産業分野에잇서서 個人的自由主義를排斥하고 統制主義를綱으로하엿슴에 不拘하고 産業規約을 强制力잇는 法律로하지안코 오즉 社會輿論에依하야 企業者의 良心을 움식이려한데 于先 그實行方針의 缺陷을 發見할수잇다。

다음 勞働者의 團結權及團體交涉權을 認定한것은 NRA의 重要한特質도 될수잇스나 資本主側의立場에서 勞働者의 能率如何에 딸아 賃金의差別을 마음대로할수잇는 所謂메릿드·크로-즈를 産業規約에 挿入하게되엿슬뿐 아이라 NRA가勞働者의 團體交涉權을 認定함에 依하야 不利한 結果를 豫想한 機敏한 資本主側은 敏速하게 社內에御用勞働組合(Company Union)을 組織하고 一般勞働組合의介入을許諾치안으려한다。NRA는 初期에잇서서 左翼分子를 壓迫하는同時에資本家를牽制하야 右翼的勞働組合組織에努力하엿다。그結果로 크게成功한者는 월리암·그린氏를會長으로한 反動團體인 A·F·L(American Federation of Labor)이엿다。이總同盟會員은 再昨年까지도 三百萬未滿이엿든것이 現在 그會員이 四百萬을 突破하엿다는말을 드르면 그들의意氣가 果然어떠한것을 推測할수잇게한다。

그러나 요즈음에는 御用組合의跳梁整頓과 勞働者의生活難에依하야 總同盟加入組合의 罷業騷動이 四處에蜂起하야 루-大統領은 이것을調停에 緊急이 不安하다하니 이것이 矛盾이아니라면 그얼마나 『皮肉的』인가?

新規의 共公事業、勞働時間短縮、産業의復興等으로 一時二百餘萬의 失業者減少는 보앗다하지마는 未曾有의 莫大한復興計劃으로 一千三百餘萬失業者中에서 二百萬을減少를보왓다하드래도 그것이特筆할만한 것이지가되지못할뿐이라 昨今또다시失業者增加의 傾向이보임에야 敢히큰소리못할것도事實이다

現下 全米에澎湃한 罷業騷動은 勞働者와 生活困難에 基因함은 勿論이다。賃金引上에依한 購買力增進과 物價引上에依한 企業利潤增加는 同期間에 … 衣類價格은 二割 七分五厘나 騰貴하여슴에反하야 勞賃은 再昨年十一月의 一週間 二十弗五十三仙、昨年同月의 二十弗五十六仙에比하야 今年二月의 同上收入은 僅히 二十弗八十三仙으로 騰貴하여잇스나 勞働階級의 生活困難을 짐작할수잇는同時에 現下 어메리카의 罷業騷動이 決코偶然이안인事實을 알수잇다。

擬定紙面이 盡하여슴으로 以下 米國大統領이 任命한 NRA檢討委員會의 報告書에依하야 NRA의 缺點及그對策을 要約紹介하고 이글을 끗막으려한다。

缺點

一、NRA는 獨占事業을助長하고 小企業을壓迫한다。

二、어떤産業法規는惡用된다

三、消費者는物價騰貴에苦惱한다

對策

一、國家財源의計劃的使用에依하야 産業統制와 社會主義的 生産所有權 確立。

二、企業獨占禁止法效力의完全復活。(完)

矢田部遷羅公使 十五日에歸國

【聯合東京電話】昨夏八月賜暇歸國한 矢田部遷羅公使는 爾來外務省方面과 여러가지로協議를遂하고 또過日來任한新任駐日遷羅公使미트라감、라크사氏와도 인사를完了하엿슴으로드듸여 九日午後一時東京驛發富士號로西下하야 鄕里山口縣小松町에서 約一週間滯在하고 十五日門司出帆榛名丸으로 歸任하기로되엿다

藏本書記 昨夜來行方不明

【電通南京九日發】南京總領事館書記 藏本英明氏는 八日夜十時지나 自宅을나가總領事館에赴하는途中行方不明이되엿다 本日正午에이르기까지何等消息이判明되지안는바 어떤者에게拉致된듯하야 자못重大視되여잇다

俄然進捗 蘇聯承認交涉
小協商國側의

【電通쥬네브八日發】軍縮會議와並行하야 쥬네브에서佛國의斡旋下에交涉中이던 小協商國側의蘇聯公式承認은 八日에이르러 俄然進捗되여近日最後的斷定을下하게되리라고豫想되다 그리고右에關聯하야 佛國側은 中東歐羅巴諸國에 相互扶助協定을締結케하고 佛國도特別諒解를成立식히려고한다 막도날드英首相은 佛國側의如斯한態度에 多大한困難을感하고 발루-佛外相과協議할目的으로同外相을 來七月初旬英國으로招請하기爲하야 이미招請狀을發하엿는바 中東歐羅巴를圍繞한英佛의勢力爭奪은 右會談에依하야如何한 解決을齎來할는지자못注目되여잇다

普通文官講義
官界에飛躍할時 一年內의獨學으로 몬저判任官

獨學實力時代

大自然은벌이도 初春에서 初夏로 大飛躍을敢行하엿다。우리도이自然의運行에뒤저서는 안된다。그가운대도奈何에驪馬으로도社會의水平線上에勇躍할나한靑少年諸君에잇어서는寸陰이라도停滯식히여서는안된다。大自然에뒤지지안코人生의初夏에飛躍치안코면안된다。그러나諸君은

人生의初夏다 翠綠의若葉이다

펄덕펄덕뛰는銀魚다、諸君의前途에는難關이업다。設使잇다하드라도젊은諸君은銀魚가急流를뛰여넘는것가티輕快하게跳躍할수잇슴으로諸君、一生의運命을打開하고準備工作은正히今日에잇서서하지안코면안된다。그러고世波는바야흐로國家的非常時란大舞臺를背景으로서一切의形式을排斥한

實力主義人物 本位의本格的

實用時代로되엿다。正히獨學者가그眞價를發揮할絶好의時機다、官界가튼대로至今에는大學이나中學出身보다、文官試驗이나裁判所書記試驗의合格者를躊躇업시採用하고잇다。全國諸官署는勿論內閣各省도또한이傾向이顯著하야、現在大年度와도가티拓務省에서도

雲集하는帝大나合大學出을排除하고

昨年、本會員의澤田(?)氏가 津田正良氏等과갓치赤是獨學으로高等試驗行政科試驗을突破한弱冠廿歲의俊才로恒情拓務省에首席으로採用하엿다。諸君은至今곳獨學者로써 가장成功이빨으고그러고就職의確實한官界에立志하라。日本通信大學法制學會는行한普通文官講義錄을읽으면、小學卒業程度의學力으로、半年以內(速成科)나、길게잡고一年(正則科)間의自宅獨學으로、年히

朝鮮總督府나 日本內地서施行한

普通試驗、또는裁判所書記試驗에悠悠히合格하야判任官이된다

朝鮮總督府에서는今夏에도八月三日부터京城서 普通試驗을施行하는바언제나合格者의六割은本會會員會友로合格者는다-各道廳內에順次採用되야就職、感謝狀을보낸다。本會速成科로特急準備하면同試驗에應試도可能하나。곳葉書로 朝鮮日報名記入左記本會에內容見本請求하라。滿洲裁判所書記試驗의合格者를 … 成功談滿載의冊子를無代進呈、

文官試驗合格者에就職難업다
바라官廳에서웃보는法制學會會友諸君
★上段은朝鮮·下段은日本內地의實例二三★

朝鮮 咸興府 …君 / 全羅南道 …君 / 朝鮮總督府 …君 / 忠淸南道 …君 / 慶尙南道 …君
京都市役所奉職 石川 …君 / 岡山縣廳奉職 …君 / 熊本縣書記奉職 …君 / 海軍省內奉職 橫山正一君

會友로부터辯護士나 高等官도續出

普通文官講義로한번判任官이된즉、다시高等文官試驗의受驗準備도容易하게됨으로日本通信大學法制學會에서는判任官뿐안이라、밧서만흔辯護士나高等官도내고잇슴으로그數例를揭載함

外見本에多數發表

(寫眞右上부터)辯護士及川幸左衛門氏。同橫濱市會議員三浦寅之助氏。二十一歲에高文行政科合格의幸新伸氏。同二瀬數氏(寫眞左上부터)同鈴木榮次郎氏、同藤鷄二郎原氏。同進藤生氏。遞信省도高文行政科合格의澤田建男氏。事務員을다니면서高文司法科合格의津田正民氏。外前年度에는三名의司法官도내엿다。(다-本講義修卒業生)

內容見本 百頁冊子 無代進呈
東京市日本橋區 町二丁目新大橋際
日本通信大學法制學會

學窓에서民衆속으로
青年學徒여動員하라
本社主催의이事業이運動에몸을먼저
明日의朝鮮을建設토록

『아는것이힘』『모르는것이원수』의 두표어를 내여걸고 명일의조선을위하야 또는 문맹조선(文盲朝鮮)의 깨끗한 청산을위하야 무엇보다도 누구보다도 가장먼저민족문화계발의큰거화(炬火)를 본사가내여걸고 민중적큰사업으로 문자보급운동을 하여온지도 금년으로써 제사회를 거듭하게되엿다 원래 이운동이란 지도를 할사람보다도 지도를 바들사람이 만흔 우리조선에잇서 이와가튼 대중적 지도를 여간히 한두사람이나 몃사람 스무사람 으로 되는바가못되는만큼 명일의 문화적 건위대가될촉망깁흔중등 또는 전문학생여러분의 동원을 기다리지 아니할수업다 우리학생들은 학창에서자기만 배울것이 아니라 동시에학창에나아가지못하는 대중을위하야 한가한 여름휴가를 쉬이기로만 일삼지말고 일층분발하야 우리민족적사업인문자보급운동에 참가함으로써 더욱뜻잇게 활동할 기회를가짐은 크게유쾌한일이안이면 안될것이다 이가티하야 명일의 일꾼들로하야금 잠시이나마 사회적으로활동을길으고 무언의훈련을 맛는의미로보아도 이주상중의효과를어들것이다 학생제군들은 사회봉사에바칠몸으로도가장추억깁흔학생시대의 즐거운휴가를뜻업시 허송하느니보다 개인의습성을도야하는데나 사회공중의보익을위하야서나뜻깁흔사업으로보내는것이인상깁고 수확만흔일일것이다 이러한의미에서 뜻잇는 학생제군이분귀와및분투를크게기대하고이제 제사회의문자보급반을 실행하기로하얏다 시내에재적한학생제군은 즉접또는지방에잇는학생제군은 우편으로각각본사영업국서무부(庶務部)에 신청용지를청구하야원서주소 성명 년령 학교명 학년별 문자보급반개설예정지등을오는십오일부터 자세히긔입하야 신청하야가지고본사에서반부하는 교재(敎材)를가지고 하긔휴가에 고향에도라가서 각각씩씩한수완을 보일것이다

우리民族文化啓發의炬火
文字普及·保健體操
保健體操班講習第一回는
十三日부터、申請은十一日限

다음으로는 『억센조선』의기운찬목표-』아래 작년부터여시 남녀중등학생제군의 활동을기다려 실행한보건체조반(保健體操班)의제이회활동이다 이것은문맹을 청산하는한편 『건강한정신은 건강한몸에깃드린다』는 천고에써지아니할격언아래 『억센조선』 『힘잇는조선』을 건설하기위하야 작년에제일회체조반을 실행한결과 사회각방면의긔대도컷거니와 그실제수확이만엇슴에 비취여 비록 고회수가문자보급반에비하야 적으나그만못지아니한 반응이잇슬것은의심업는일이다 이보건체조반은 중등학교삼학년이상의 남녀학생으로지도자를삼기로하고 역시본사에서 교부하는 교재를가지고역시 하긔휴가에 고향에돌아가 보건운동을 실행할것인데 제일회를 오는십삼일부터 사일간매일 오후네시부터 한시간식 중앙긔독교청년회관에서 개최할터이므로 우선제일회신청자는 십일일오후다섯시까지역시본사서무부에서신청을접수키로 하얏다 강습일이 림박하얏스니만치 신청이느질념려가잇다 이역시 신청은 원적、주소、성명、년령、학년별、체조반개설후보지등의 자세한 긔입을요한다

【京城女醫講一回卒業式】 경성녀자의학강습소에서는 구일오후세시에 그학교제일회 졸업식을 성대히거행하엿다 졸업생은 강성자(姜聖子)、리정희(李貞熙)、박순정(朴順貞)、신무선(申戊先)、임명화(任明化)등 다섯명이엿다 (사진은 졸업식장)

中人五十餘名
賭博中捕盡
◇本町警察署에서

팔일밤 열시경본정 경찰서에서는 서원을비상소집하야송하(松下)사법주임삼목(森木)경부보지휘하에 삼십여명이 네대를조직한후부내태평통(太平通)이정목삼백오십오번지중국료리집쌍합동(雙合東)을몃겹으로포위하고그곳에모여안저 알골리기도박을하는중국인필중서(畢中緖)(三八)류원의(劉元義)(二一)외마흔 세명을엄중히 취조중인데 그들은 여기저 소창수、석공、호떡장수들로 각금각금이곳에 모이여 도박을하다가드듸여붓잡힌것이라한다

二百共軍來襲
武器略奪潛跡

모처착전에 의하면 팔일오전두시경에 간도산성진(山城鎭)각 통화(通化)간에잇는사도구(四道溝)에약이백명의 무장공산군이 나타나서 민가에싸화략탈을한후 만주국로경(路警) 한명을랍거하고 소총팔정을 탈취하야 가지고북방으로 도망 하엿다는 급보를 접하고 토벌대는곳출동하야추격중이라한다

井中에他殺屍
失踪女로判明

【開城支局電話】 개풍군청교면배야리(開豐郡靑郊面排也里)양성근(楊聖根)의처장복길(張福吉)(二一)은약일주일전에 행방불명이되엿섯는데 칠일그동리우물속에서 시체로발견되엿다 시체를검시한결과몸에수개처에상처가잇고 또머리털이 빠진것등을보아 타살의혐의가만타 그의남편등을소환하야개성경찰서에서 그원인에대하야 취조중인데 그리면에는치정관계가잇는듯하다고한다

英宗朝에세운
守城碑石發見

수일전 시내주교정(舟橋町)삼백이십팔번지이등모(伊藤某)의소유인시내동사헌정(東四軒町)파 신당리(新堂里)자이 넷날서변사이에서 돌이석자한치 길이여덟치되는 한자의 화강석(花崗石)비석을하나발견하얏는데 비면(碑面)에는『서으로대궐앞이오 동으로 영문뒤라』(以西禁前以東營後)라는 여덟자가삭여잇섯다는데 여러가지고서를참고한결과 그비석은 리조이십일대영종대왕(英宗大王)때에 세운것으로 영종은 이십칠년=지금으로부터 일백팔십이년전=구월 십일일에 서울의성을 직히는데 각각 수성상의책임을 분명히하기위하야 구역을 작정하느라고 수성륜음(守城綸音)을 내리셧는데 그세목에『성벽에 바비는 삼군문(三軍門)에서 논아맛되 다시각군문의 관내를 압(前)왼편(左)가운데(中)오른편(右)뒤(後)의 다섯개소구역으로 난우고 네표석(標石)을 세웟는데 그수성책임구역을 작정한 표석인것으로 판명되엿다한다

放浪의初夏風景
내집을버리면어데로가려고
속몰을無斷出家頻發

지저가는 첫여름의 풀른그늘과 꼿다온풀입새가 사람들의마음을 은근히유혹하는 이때에집을등지고 난질간청년남녀의 출가사건이 무척만타

◇ 충청남도 서산군 근흥면두야리(瑞山郡近興面斗也里)한백교(韓百敎)의처 안은수(安恩洙)라는 스물여덟살먹은 젊은녀자는십여일전에 남편과가치 시내권농동(勸農洞)일백륙십구번지 그의 친정어머니집에와서 잇다가 팔일오전여덟시쯤에 남편의돈 삼백원과 자긔의금반지한개와 의오쪽백원어치를 싸가지고어데로인지 행방불명이 되엿슴으로 구일아츰의 남편은종로경찰서에수색청원을하엿다

◇ 경긔도 련천군 미산면석장리(漣川郡嵋山面石壯里)황동근(黃東根)의 안해한계남(韓癸南)이라는 스물두살먹은 젊은녀자는 지난달 삼십일에돌연히맛아들을 더리고 어데로인지가버린뒤 여태까지 소식이업다하야구일 그의 남편으로부터 종로경찰서에 역시수사원을제출하엿다

◇ 시내 서대문정(西大門町)이정목 일백 십번지 김헌배(金鉉培)의 맛아들 종진(鍾振)이라는 열일곱살먹은 소년은구일오전열시반에 어데로인지 도망을하엿다한다

◇ 시내서대문정(西大門町)이정목 일백팔번지 김수인(金水寅)의양딸 김덕진(金德眞)이라는 열한살먹은 소녀는 팔일오후한시에 집을나가 행방불명이되엿다한다 그소녀는삼사일전에 군산(群山)서 양녀로더리고온 아이라한다

國手選拔大碁戰
斯界의一流碁士五名推薦
碁界空前의新試驗

본지는 일즉부터 오락란(娛樂欄)위기란(圍碁欄)을두어이방면에최고권위자들을대국케하야 손에땀을 쥐게할만한 흥미진진한기보(棋譜)를 련재하야 만천하바둑 동호자들의 갈채를바더오든중 일반독자들로부터의 열열한요구로 금번에는 조선전도를통하야 엄정한추천으로 선발된일류기객(棋客)다섯명을초빙하야『리ー그』전(戰)을행한결과 조선위기선수권자(朝鮮圍碁選手權者)를뽑기로하엿다 이로말하면진정한 국수(國手)의 선발권으로대국하는 차례대로 본지오락면에련재할터인바과연조선위기계에 패권을잡을 국수의월계관은 누구의머리로 도라갈는지련재되는 긔보를통하야 기다릴수밧게업다

出場推薦碁士

柳鎭河、蔡極文、盧史楚、丁奎春、尹周炳 (寫眞의左便으로부터順序)

非合法運動事實
被告들全然否認
襄陽農民組合事件審理終了
求刑公判來十五日

【咸興支局特電】 강원도양양적색농민조합(襄陽赤色農民組合)사건의 오룡영(吳龍泳)외삼십사명에대한 제이회공판은 팔일 오전구시반부터 어원(御園)재판장 심리 사전(寺田)검사립회로 개정되엿다 사실심리에들어가 종래의표현단체를 비합법조직으로한후 각지부원에 대하야 공산주의적 정신을 너어 주기위하야 간부가 순회강좌를 열엇다는점에 대해서 피고들은 대개부인하고 모다가 합법적으로 농민운동을 하여온 것이라고 진술하엿다 오후세시까지 전피고의심리를마추고 다음기일 십오일에 검사구형이잇슬터이다

赤色書籍防止코저
三關門에檢閱陣
釜山、新義州、門三個處에
屬官配置하고取締

적색사상의 좌익출판물은 근래일본내지로부터는 물론 만주기타의외국으로부터 교묘한 수단으로 우송되여오며 또는밀수입을하는것이 격증하는 실정임으로 총독부도서과에서는 이에대한검열진의 정비를 도모하게되야 명년도신규예산으로 신의주(新義州)부산(釜山)도문(圖們)의세관문에 배비할 속관급의검열관세명의 증원을 요구하게되엇다는데 전긔세관문에 주재하는 검열관은 우편국세관등과 련락하야 합법적 좌익출판물의 검열과 내외지로부터 우송되는 비밀출판물의 압수등을 엄중히하야 적색출판물의 검열진을공고히하게되엿다한다

大村海軍機墜落

【長崎大村發】 칠일오후여섯시 사십분경에 대촌해군항공대 소속 일삼식(一三式) 공격긔일대가 대도진웅(大島辰雄)삼등항공병조(兵曹)가 조종하며 등랑(藤浪)예비해군소위 단하(丹下)삼등항공병이 동승하고 훈련비행을하든중 긔관에 고장이생겨 동피저군복중촌(東彼杵郡福重村)밧가운데떨어지며 긔체는대파하고 탑승자세명은참사하얏다

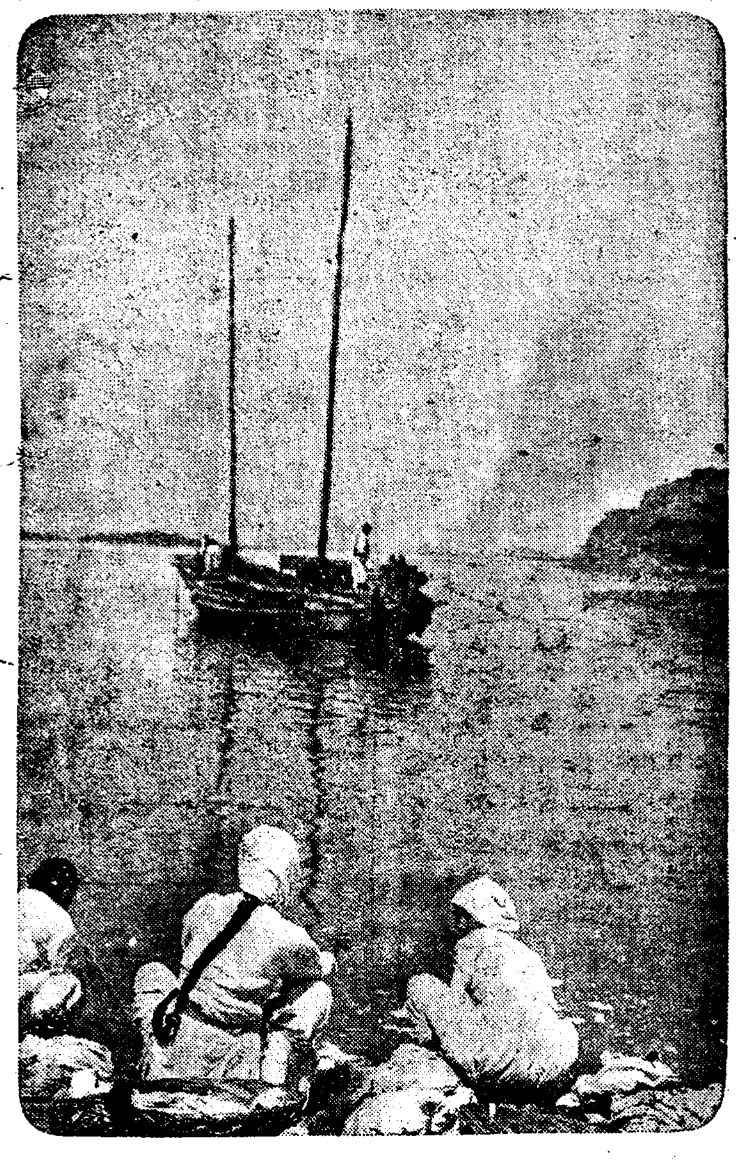

舊態차즐길업는
寂寞한浦口舊龍山
넷가표모들의방망이소리뿐
漢江納涼地巡禮記 (四)

자긔일홈조차 다른곳에 빼앗기고 머리우에『예구』자를붓처 남은 터컨만남긴 구룡산(舊龍山)강변에는

「써은배가」 매여잇고 물우에는 재래식 거루人배가드문드문 떠잇스니 뭇지안어도이곳이 구룡산인줄 스사로알것갓다 이곳은 귀날한국시대 세관(稅關)이 잇든곳으로 조선팔도에서 배편으로오는 구실(稅)을바더 드리든곳이다 만리청(萬里廳)별랑청(別廊廳)새청(新廳)등이잇서관리들의요(饒)볼래우든곳이다 달마다한번식 해마다몃번식 요라리 이곳을찻든그들 몃백천의 재자가인들은 지금가신곳 어데런고! 강물은 변함업시 꾸준히 흘러간다 만리청옛터에는상점이즐비하고 별랑청

「예터에는」 배채만기릉지다

×

거뭇한 거루人배에회칫솔 달고 진폭에 순풍을바더 동실동실떠내려가는 긔분는빼는와 가튼 경쾌한 맛은업지마는 떡갓유창한맛을뵈여 이곳이아니면 맛볼수업는 정경을 뵈여준다배人머리에 거려안저 낙시코에 고기걸리기를 엿보고잇는 늙은어옹(漁翁)의 손에는 기다란 장죽이들려잇서 말업시 어촌의 한가한 풍경을북도둔다 강가에는동리처녀들이 곳곳에모여 안저『두드럭두드럭』장단맛춰가며 헌옷(舊衣)씻고 언덕우 모새장에는 어엽분 아가씨들의 그네(鞦韆)가한참이다

×

강안좌우에는 만리재의 산맥이 떠러저서 구릉놉일운곳에 게딱지가튼

「초가집이」 붙텃는데 군대군대에는 욱어진 송림속에 궁전가튼 별장이너러잇고 공장(경긔와사공장)이 벌여잇다 이곳은 와사의제조소로서 네맛개의『스핑크스』와가튼탕크를가지고잇다

×

강건너 저人쪽에 바라보이는 곳은 여의도(汝矣島)항공로의 급격한 발달에쪼차 넘마다비행기가 내렷다떳다하야 수년전부터 일약유명한 국제적비행장으로 등장한곳이다 수년전에 이여의도에서 『봄의』 재사불한 조선최초비행사 안창남(安昌男)군이 지금부터 십삼년전———일천구백이십삼년에처음으로 고토방문비행을할때 두손에긔를들고 환영나갓든 긔억이소서남다 그때만하여도 다만 한개의

「모래사장」 예나 지지못하든이곳이 불과십여년에비행학교(飛行學校)가생기고국제적 비행장이되야 시대의첨단을거르면서 건너편의 쇠퇴하여가는 예룡산을 비웃고잇다

×

해는거이 저무러서 배人머리에나는 갈매기도 제집을차저도라갈때 강가의집집에는 저녁연긔가 뭉겨나온다 한강상류강원도산속에서 몃백리길을 십여일두고 내려온 뗏목이철교사이로나타나며 『어겨듸여어겨듸여』 느려지게 부르는소리는 저무러가는산언덕에 울려 피로하게도울니며 길부게도울린다 종일토록 중류에떠서 거친물결에

「다울노코」 그물을 치든어부들도집을향해도려올제언덕우에는 그의아버지이고 남편인어부를 마지라고 젊은지어미가등에는 어린이업고 손에는 아해끌고 점점각가워오는 배머리만 처다보고잇다 굴세한이부들의 하로수확은얼마나 잇섯는지? (사진은구룡산강변)

日曜講話

◇貞洞敎會 午前十一時 基督과幼時 申興雨 博士
午後八時 꽃主日 主日學校

◇勝洞敎會 午前十一時 어린이를위하야 崔錫柱 氏
午後八時 『最大의愛』 崔永來 氏

◇尙洞敎會 午前十一時 어린이가되자 姜泰熙 氏
午後八時三十分 禁酒船을타자 洪秉璇 氏

◇中央敎會 午前十一時 朝鮮將來의主人公 金保麟 氏
午後八時 朝鮮監理會의使命 梁柱三 博士

◇壽松洞覺皇寺 午前十一時 佛敎精神의再認識 朴允進 氏

◇向上會館 午後八時 淨化와淨化 李智光 氏

◇新洞醍醐禪庵 午前十一時 四弘誓願 金泰洽 氏

◇南大門外敎會 午前十一時 直前의눈물 金英珠 牧師
午後八時 時兆와吾人의覺醒 韓相琦 氏

◇英語講習院 午後二時半 英語講話 스파이델 氏

◇鍾路敎會 午前十一時 過渡期와懺悔의生活 元翊常 氏
午後八時半 都瑞遠 博士

淋病 治療와性病豫防에絕對權威

プラオンギン (보라은환) ケンゴール

本劑는、前東京吉原病院長으로十數年在任하시든佐藤榮先生이多年經驗과學理에基하야가장合理的인局所藥劑로完成發表한것인데、多數專門家의臨床試驗에依하면、治淋劑로서의最重要點인深達、殺菌、消炎三作用이敏速的確하고、治療期間을極端으로短縮할수잇는點은、絕對로他藥의追隨를不許하는바이다。그리고殺菌力이매우强烈하야○、五乃至○、八瓦(尿道粘膜에塗布하는程度)의極少量으로、使用一回마다그效果가顯著히나타나고… 攝護腺炎、副睾丸炎等을併發하는것가튼念慮는업고또다시本劑는性病豫防을爲하야도、前記와가티殺菌强烈하야事後數時間後의使用이라도그作用은絕對로效能을期待할수잇는것이다。

몬저 文獻에依하야 本劑의知識과實驗報告及成績等을알으시오、希望者는發賣元에葉書로申込 即時送呈

新發賣(試藥品) 一圓九十錢
二〇瓦入(約十四回分)三円六十錢 五〇瓦入(約三十五回分)七円 八〇瓦入(約六十回分)十円
(附屬品付、但婦人用에카프셀을添付함)全國有名藥店에서販賣
東京市芝區三田通新町 日東製藥合名會社
SK-10

時記念日 六月十日
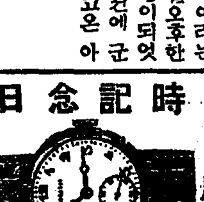
時計無料調整
場所 (鍾路공원前、京城郵便局前)
京城府鍾路二丁目七十三
各種時計 普信堂時計舖
電光 一一二二番 振替京城二八五一番
宣傳旗頒布

四季鳥 初生雛分讓
飼料는簡單하고利益이크다 好節期를當하야 飼育法進呈
京城西大門外阿峴里九〇番地 副業獎勵

標準時計 設置拾六周年 記念割引 大賣出
自六月八日……至六月十五日
時計、貴金屬 蓄音機其他 商品全般 壹割引以上
(콜럼비아製品及特價品을除함)
○賣出期間中時計修理半額奉仕
六月十日은時의記念日
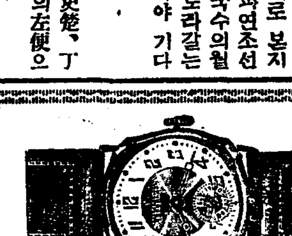
京城 Ⓜ 村木時計店 電本四七一・四七二・四三七番
賣出中店頭에電氣時計로써各標準時間의差를表示陳列하겟사오니下覽하시믈伏望하나이다
京城時間勵行會入會를周旋합니다會員마ー크卅五錢
弊店은從業全員十七名이늘全力을다하야奮鬪하고잇슴니다

特許二一五五號
黃金飴
GOLDEN GLUCOSE
水飴 好評이籍籍 한製藥用
青扇印グルコース(黃金飴)
製造元 日本穀産工業株式會社
本支店 平壤、大阪、東京、名古屋、岡山、福岡
工場 平壤船橋里
發賣元 三菱商事株式會社
朝鮮內支店、出張所、京城、釜山、群山、平壤、淸津、元山
◎朝鮮內各地에잇는 三菱特約販賣店에 注文하여주심을 바람니다

肥滿劑
身體瘦瘠하야各種療法도効업고困難한분은葉書로申込하면胃腸을健全히하야自然肥滿하는妙藥의說明書를進呈
東京市麻布三河台町 小川藥院

中央館
新興キネマ超特級映畫!! 婦人俱樂部所載
バンサ
新興 上野信一郎 監督
舊劇 愉快な溜息 全十卷
花房錦子、月田一郎、江川なほみ 主演
東拓商事映畫部提供
PCL發聲! 音樂製作!!
松五郎鴉 全拾卷

第一劇場
來る七日特別大公開
大衆料金階上大人卅錢小人廿錢
名畫 銀色夜叉 全八卷
松竹키네마社超特作品
娘の好きな 全五卷
史活劇 에데 全十卷
特別三大名畫大公開 六月九日낫부터三日間
毎日二回 낫一時 밤八時十五分 始映
大衆料金階上十五錢階下十錢均一

漁船破壞百餘隻 遭難漁民六百餘

死亡三名、行方不明이四名

延坪暴風과全南道民

【木浦】 금번의대폭풍우는수십년이래처음보는 천변으로서 연평도어장(延坪島漁場)의폭풍우피해액은총액이십이만원에달하며 파괴된어선이백척에 갓갑다한다현재취체선(取締船)인무등산환(無等山丸) 과 수산시험장(水産試驗場)소유선 해양환(海陽丸)은 현장에서 조란자구호에로력중이라는바지금까지판명된 조란어민은 전남거주자가 륙백여명에 사망삼명이요 행방불명이 사명이오 부상자가일명이며 선박은전파(全破)가 팔십척 반파가팔척이라는바 이를각지별로본다면 다음과 갓다한다

木浦府	全破五隻	半破二隻
務安郡	同八	行方不明十一隻
莞島郡	五隻	
珍島郡	同	半破一
光陽郡	同三	
麗水郡	同十六	
高興郡	同二十二	半破三
靈光郡	同十六	十二
濟州島	同一	

新任牧師를排斥 敎人끼리反目

金海敎會內의不祥事

言爭끗테주먹질과辱說

【金海】 경남김해교회에서는 교인끼리욕질 주먹질등잇는형제는고사하고 보통사람 으로서도 행치못할언어와 행동을하여가며 지난일요일 밤에는심지어저녁례배를 보는데에서도 한편에는 례배를다보앗스니 나가자거니 한편에서는 아직더러보앗스니 못나가겟다거니 하야양파는말닷툼을 하다가최후에는 욕설까지하엿다는바 그의 상세한내막을 드르면 금춘에평양신학교를 졸업한 림학찬씨를목사로청하엿는데 일방에서는 말하기를 림학찬씨는 본시김해사람인 만큼김해교회목사를청하는것이올타주장하고일방에서는안되다는 개인적감정문제가 차차커저서 일반교인은 지금와서는림목사를 채용하고 안하는것은 둘재문제이고 모히는곳마다 교인끼리 누가만히 마젓다는것과누가욕을 만히 하엿다는것으로량편은 강경한태도로 진행되는바 해결될 가망이업다고한다

中興講習所

新築落成式

【清安】 괴보=괴산군사리면중흥리(槐山郡沙梨面中興里)에잇는 무산아동교육긔관인 중흥강습소는 예정과가티 교사가준공되여 금월륙일오전십시 동교사에서 개교식을 거행한바사리면에한하야는 일면일교가 되지아니하고 따라서 인면각학교가 일리내지 이리의거리를 통학하거되여 무산아동은 물론유산아동도동화회를편을 놋기는바 유지 류병서(柳秉瑞)류병준(柳秉濬) 류시영(柳時永)류복성(柳福星) 홍종화(洪鍾華)씨등의노력으로 어와가티 경축의식을 보게되엿는데 매성식당일에 여러래빈의동정으로 귀부된 금액이백여원에달하는중 극빈자로 소동을당하야 상당수식에 혜택이는네 자면안식(閔安植) 최도영(崔道永)양씨는 빈주머니로 생명금(生命金)을 희사하야 어수자를 도라내게되엿다고 일반의 칭찬이놉다한다

興南의檄文犯

咸興署로移送

【興南】 오월일일『메-데-』마다로동시장인흥남일대에내용이과격한격문을 다수 산포하야흥남서에는 두통으로 지나든바 지난오월메-데-는서원일동이 협안으로 경계하든중 신구세된 처녀(金○○)를체포하고모다희색이만면하야 수완을 자긍하엿다함은당시보도한바어니와이녀자도 함흥서에체포되여 격문범과가튼계통이되여지난팔일밤함흥경찰서로이송되엿다고한다

雜貨商殺害强盜 二名에게死刑

—求刑대로言渡—

【清津】 부녕군고무산(富寧郡古茂山)에서 잡화상 전중장작(田中庄作)을 살해하고 현금을강탈한동주소류시화(柳始和)(二六)자전거 수선업김명악(金明岳)(二一)리춘권(李春權)(三一) 예대한강도 살인사건은 오래동안세인의 시청을끌어오던바 지난오일이십구일 제이회 공판이열이여심리가 끗나자 당일검사로부터류(柳)김(金) 두명에게사형을구형하고 리(李)에게징역일년을 구형하엿고 지난팔일언도공판에 구형과갓치 언도되엿다이사건의 내용은 권괴김명악과피해자는 서로한동리에 살면서친분이 잇섯든바작년 삼월경에권괴가해자등은 협의한후야간에피해가의 집에침입 하여돈을내이라고 말하다가 결국살해하고현금 삼십구원을 탈취하엿는데급보를 들은경찰은 즉시총출동하여 범인을엄탐 하엿스나 손쉽게 잡지는못하엿다 가해자는피해자의장의할시에태연히친구의참사를비감하는태도로참열하고그후에는경찰의수사가극도로심하야로주정에숨어매일[illegible]만먹고잇다가잡히엿다그들은제일회공판정에서 서로 관루하엿고검사구형에 사형이란 말을듯고비참한동작을 하여공판정을 소란케하엿다고한다

血淚의結晶으로 崇德學院新築

파리채맨들어판百圓이動機

同情金이三千餘圓

【全州】 전주의무산아교육긔관으로 단한아인서문밧 례배당안에잇는 숭덕학원(崇德學院)은 거금칠년전에 동교목사배은희(裵恩希)씨가 설립한후 이래가진란관을돌파하여오든중전주유지몃사람의 열렬한 후원을비롯하야매년녀름이면어린아동들의『파리채』를 만드러 파는등의파와눈물이엉키인돈백여원이유지자의감격에늣긴바되여일시에수천원의의연금이답지하엿다그리하야즉시공비삼천오백여원예산으로 교사를신축한다함은 긔보한바와 갓거니와 지난륙일오후네시에 동교사신축장에서 오백여재적아동과 시내 유지들의참석으로 숭덕학원상량식(上樑式)을거행하엿다 동학원상배은희씨의 개회사를비롯하야 순서를진행하든중 동원교사 김진선(金鎭善)씨의 동학원의 비절참절한 략력보고가 끗난후무사히폐회한바동학원은 현재 오백산십여아동을수용하고잇스며교원은전부가녀자고등보통학교를졸업한 강정애(姜貞愛)한순임(韓順任)엄수자(嚴秀子)김태호(金泰鎬)양과 김진선(金鎭善)정진하(鄭鎭河)강영의(姜永日)제씨인데 모도가아동교육에 헌신코자보수도업시활동중이라고한다

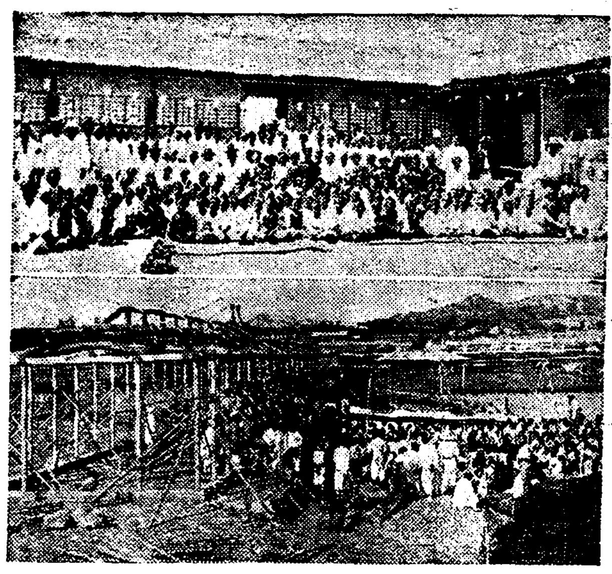

◇寫眞……(上) 槐山郡中興講習所新築落成式記念 (下) 全州崇德學院新築上樑式記念撮影

媤父의꾸중듯고 自殺한子婦

【金城】 금성군 원남면 개야리에 거주하는 배사길의 장남장밀의처 김씨(張密妻金氏)(二三)는 지난사일에 간수(鹽水)를만히마시고 이세상을 하직하엿다는바 이제자세한바를 들으면 그날자기시부에게 대수럽지안흔일에 잠시꾸지람을 당하고부그러움에 못이기여 그가리자살하엿다한다

勞賃橫領逃走타 畢竟警察身勢

【川內】 평원선(平元線)동부철도공사는 사공구인고원군 수동면(高原郡水洞面)에서공사를진행중인데 잡장사를 하면서일을마터하든김병하(金炳夏)(假名)는 로임에여관을가지고평남양덕까지가다가 필경 경찰에게체포되여엄중한취조를 밧고 잇다한다

治維法違反事件 金吳兩君出獄

【金堤】 김제군김제읍에거주하는김봉진(金鳳鎭)군과 하리면량전리(下里面良田里)의 오오득(吳五得)양군은 소화오년에 출판법위반,저작법위반, 치안유지법위반등으로 김제서에 검거되여 대구형무소에서 이년반의 형기를맛치고 지난삼일에 출옥하야 목하자택에서휴양중이라 한다

珍談의한토막

十六年間男子行勢

出嫁하라다가綻露

【平壤】 얼골에 유달니 어엽분처녀로서 십륙년동안이나 남자가 되여잇든바 최근에출가코저하다가 발견되여 소동을일으켯다는 진괴한 이야기한토막이잇다—대동군 대보면서긔리(大同郡大寶面西綺里)홍장순(洪長俊)홍영숙(洪永淑)홍영빈(洪永彬)등 삼명은평양지방법원 호적계에 딸일 호적정정허가의신청을하여왓다 홍영숙은 홍장순을 친부로하고친모리영화(李英花)의사이에 장녀로출생하여 십륙세에 달햇는데 최근혼담이일어나 호적을 조사한결과 천만의외에도 장남으로되여잇고 장남 홍영빈은차남으로되여잇는것이발견되여슴으로 대경실색하여 호적정정에 대한신청을햇다 아마도 호적계로잘못계출하엿든모양이나하여튼이야기거리가되여잇다한다

統營欲知島에 體育會를創立

【統營】 통영욕지도에는인구만여명이사는바 금반 어업조합리사소야사청아(漁業組合理事小野寺善我)와 김동열(金東烈)…(崇實小學校講堂)에서체육회창립총회(體育會創立總會)를개최하야다는바 을하자난 오백여명에달하야 의외의대성황을 일우어일반사회에적지안흔영향이밋칠것이며 통리자부량표(白當良德)에게 광대한모!은둥섬비 중이러한다

採菜群一行九名 落雷에感電負傷

二名은重傷、五名은輕傷

石僧嶺山中의慘事

【厚昌】 후창군칠평면천북동신벽(厚昌郡七坪面川北洞新闢)이란동리 에서는 지난오일에백찬근(白燦根)(三七)과리진(李珍)(…)의모문(文)씨(六)등비롯하야구명(九名)이불누개곱(火幕)을석승령(石僧嶺)이란고개약사키로가량을나가서 나물을 캐든중갑작이 소낙비가오기시작 함으로큰나무 미테모여서 비를피하든중 천괴백씨가 다튼나무 미트로옴겨가자 대포소리가튼 락뢰의소리와 함께일행구인이 이리저리 쓰러저 버렷다든괴 백씨가근근정신을차려서 인가가 잇는곳에 차저가서 사람을청하여다가 다리고온바 경상자가오명 중상자가이명으로모다 생활이 구차한처지에 잇는그네들에게 설상가상으로 이런참사를 당하야인원조차하지못하고신음중에잇다고한다

大同郡下의 已妻打殺犯

八日에送局

【平壤】 대동군대보면서긔리(大同郡大寶面西綺里)강서탄광(江西炭鑛)항부김병선(金炳善)(二六)은 지난달삼십일 오전칠시경안해 박길녀 (朴吉女)(一八)를때려죽인후 살인범으로 대동서에체포되여 취조를밧고 잇더니팔일송국되엿다 피해자 박길녀는 작년칠월김병선에게 출가하엿스나 성질이포악한 김병선은 련일련야폭행을하엿슴으로 견대일수업서강서(江西)에잇는 엇더한 친척의집에 도망하여와서 대동서에설유원을 제출코저 친척들과의론하든중 이십구일 김병선에게발각되여 끌리어가서 그밤부터삼십일아침까지 다듬이 방망이로 권신을 어더맛고 비참한죽엄을 한것이라한다

得妾한男便걸어 離婚訴提出

慰藉料도請求

【平壤】 강서군강서면삼묘리(江西郡江西面三墓里) 문송옥(文松玉)은 송옥(宋)변호사를 대리인으로하여 룡강군양곡면 마명리(龍岡郡陽谷面馬明里)장준덕(張準德)을 상대로 리혼급위자료 청구소송을 평양지방법원민사부에 제괴햇다 원、피고는구년전에결혼하여 장남자강(子…)남녀 가명배식을 나흐후부터는 원고에게 마음이업서저 쫏빼을가하는일방 례혼을 요구햇슴으로할수업시 본가에 돌아가 본부의 게준하는것만을 기다럿스나 종시반성이업슴으로 안이라지난오월이십일 피고의집을 차저갓든바 도다시 폭행을가하여부상까지식혓다

금후에는 도저히 부부생활을 할수업서 원고는 정신상다대한 고통을 밧게되엿슴으로 리혼과 이천오백여원의 위자료를 지블하라는것인바 피고는 이만원이상의재산을가지고잇는것이다다

釜山高麗病院에 覆面强盜侵入

短刀로威脅、金品强奪

【釜山】 팔일새벽세시경부산부내초량정(草梁町)이백이십구번지고려의원(高麗醫院)에예리한단도를 가진복면강도가 침입하야 원장 리종식(李鍾植)의친실에드러와 회중전등을 휘늘리는판에 감작놀나깬 리씨의부인을발견하고 목소가량되는 단도를겨두어 일본말로 떠들지말고조용하라고 위협하며 이러나는리씨를불너 돈을내라고 강요함으로 리씨는양복 포켓트에서일원을내여주엇는바 더 잇슬것이니모다내지아니하면죽이겟다고 폭언을하며양복장을들추어금으로다시그부인의금비녀는엇지하엿는냐하며 재차 위협을거듭함으로 양장을하고지나니 그런것은업다는등 문답이 계속될지음에 발서먼동이터옴을 바라본강도는 황겁히이층창문으로 뛰어나려가바렷다는데 이급보를바든 초량파출소에서는 즉시부산서(釜山署)로 통첩하자고교(高橋)서장은 김영서(金永碩)사법주임대리 경부이하 사법형사대를 인솔하고현장을 령검한후범인체포에 노력하고잇다한다

金剛山探勝客 例年보다十倍

五月中에匆驚一萬二千人

【外金剛】 금강산탐승객이해마다 물론증가 되리라는것은 동해북부선(東海北部線) 예측하든 바이나금년오월중의 일개월 탐승객의통계를보면 일개월 수자가작년에비하야 그수자이상을 정하며세인의이목을 놀라기 하엿는데 외금강온정리에 숙박한 인원만을수자적으로 본다면 다음과갓다한다

男子 八千三百十六人
女子 一千九百十三人

私立義明學校 三先生表彰

【順安】 평안도의유일한남녀중등교육긔관의 장구한 력사를가진 순안의명학교(順安義明學校)에서는창립이십팔주년에십월십일에본교강당에서거행한다는바그씨명은 교장리희만(李希萬)교무주임 리경일(李璟一)교원 현영훈(玄永薰)등 삼씨인데 그들의략력은 아래와갓다

◇李希萬氏……일즉이 아메리카 맛소주텟쓰주대학을 맛치고 명치사십삼년에 본교교장으로 취임하야 학교를위하야만

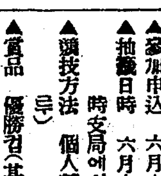

흔교령을하든중이며

◇李璟一氏……일즉이 동경제대 농업과를마치고 대정십사년에 본교교원으로 취임하야 일년후부터 교무주임으로 오늘까지 실업과(實業科)를 담임하엿다

◇玄永薰氏……일즉이 본교의명학교(義明學校)를마치고 대정십삼년에 본교회계로 취임하야 현재는 회계겸수학을담임하엿다

嶺西庭球

原州支局主催 來十七日에

【原州】 원주본보지국에서는 벌서부터 현안중이던 권령서정구대회를 개최하게된바 규정은 좌와갓다고한다

▲日時 六月十七日(端午翌日) 午前八時開始
▲場所 原州庭球場
▲參加申込 六月十五日까지
▲抽籤日時 六月十六日午後六時支局에서
▲競技方法 個人競技 (新ル-ㄹ)
▲賞品 優勝컵(其他副賞)
▲入會金 一圓
▲申込所 本報原州支局

第二回全平壤 中等校籠球戰

廿二、三兩日로延期

【平壤】 평양숭실전문학교학생긔독교청년회 체육부(崇專YMCA體育部)에서 본사평양지국후원아래 오는십오、륙 양일간개최하려든 제이회 전평양중등학교 롱구대회(第二回平壤中等學校籠球大會)는 사정에의하야 연긔되여이십이、삼 양일매야 팔시부터숭전체육관(崇專體育館)에서 개최하기로되엿다 그러고 신청긔일은 이십일일정오까지며 신청장소는 동교서무계(庶務係)라는데추첨은이십일일 오후세시에 동교내에서하기로되엿다한다

平壤

全平壤中等學校籠球大會

▲日時 六月二二、三日兩日每午後八時
▲場所 崇專體育館
▲申請期日 六月二十一日正午까지
▲申請場所 崇專校庶務係로
◇主催 崇專學生YMCA體育部
◇後援 朝鮮日報社平壤支局

端午佳節을압두고 開催되는各種競技

【居昌】 경남거창에서는 본보지국주최로 남녀현상추천대회를 음오월오일 오전구시부터거창에 유일한명소동부방림(東部夜林) 광장에서열게되여방금그준비에 분망중이라는바 상품은 남녀각오등까지로하야 일등십오원 이등십일원 삼등오원사등오원 오등사원이라한다

【黑橋】 오는음오월오륙양일간인 단오가절을리용하야 황해도흑교에서는 본보 흑교지국주최와 유지일동의후원으로 개최되는 서조선각희대회는 수차보도한바어니와 벌서부터 지방인의 흥미를끌고잇지만 더욱이야간여흥으로 자미 진진한 국이며 기생의연주등등 대성황을예괴한다하며 상품은 일등에 현금오십원 이등에 현금이십원삼등에현금오원이고각등에부상이풍부하다하며 아동에게는 더욱후상을주리라고한다

【惠山】 함남혜산진에서도 년중행사인 단오노리를 하고저 그준비에 분망한바 그중목은각희(脚戲)자전차(自轉車)운동등이라한다

【永興】 영흥군에서는단오를리용하여 시민대운동회를 개최키로결정하고 지난칠일 주최측시민제씨와 후원측인 본보지국후원들이한자리에모히여경기종목급임원등을결정하고차착준비를진행중이라고한다

◇競技種目 一、陸上競技 一般 一、마라손 一、洞里別줄다리기 一、部落對抗리레

◇役員 顧問 趙乘夏外九人 會長 崔銀燕 副會長 趙鳳禧 施賞 梁元常外八人 總務部 孟承云外三人 會計部 韓武外三人 衛生 白南極外二人 競技部 申泰寶外二人 集合係 金在鎬外六人 準備係 金德良外三人 出發係 允宗外一人 決勝係 崔元吉外三人 警護係 梁慶煥外二十六人 新聞係 金章鉉 東亞

【永川】 조선중앙、동아、조선삼지국련합주최로 영천체육회후원하에 영천남녀 추천대회를지난오월사일에 개최하랴하얏든바 부득이한사정으로 음오월단오가절을리하야개최키로되엿는데 경남각동대항전(全郡各洞對抗戰)까지잇게되여 대성황을예긔하며대회의규정은아래와갓다

▲時日 陰五月五日午前十時부터
▲場所 永川化龍林에서
▲種目 個人及 各洞對抗戰(一組四人)
▲賞品 白米、時計、其他各種
◇主催 朝鮮中央、東亞、朝鮮三支局
◇後援 永川體育協會

【靈武】 함남령무에서는년중행사로거행하여오든씨름대회를오는음력단오날과륙일양일간 당지송림중에개최하리라고한다

【川內】 함남고원(高原)과 영흥(永興)에서각회추천대회를 개최치안는 반면에 문천(文川)일대에서는 문천읍에와진단(鎭灘)의각회추천대회를비롯하여 천내리(川內里)부인주최하에 본보천내지국 후원으로 음오월륙칠양일에 추천대회를 개최하고각희대회는 음오륙양일간에 천내강변에서 개최할터 이라는바상품은다음과갓다고한다

◇脚戲賞 一等 黃牛一頭 二等白米一俵 三等時計一個 其他副賞
◇鞦韆賞 一等洋金一個 二三等外副賞百數

【延安】 황해도 연안읍에서 는해사회 각희대회를 개최코저 연안청년일동의 주최와동아、조선중앙、조선삼지국의후원하에 방금준비에 대분망중인 다수참가하여주기를바란다고한다

【安岳】 단처오는단오를리용하여 본보안악지국 후원과대원면복사리 시민일동(大遠面伏獅里市民一同)의주최로음오월오일에는각희대회(脚戲大會)동목일에는 추천대회 (鞦韆大會)를 개최하리라는데 원악농촌을격한시장이나지금은이양곡로대로분방중에 이상향대회를 개최하려고 여러은 대활동중이라는데 씨름는물론이요 추천대회에 만흔참가를괴대한다고 한다

【新市】 평북탑동시(平北塔洞市)에서도 오월단오를 리용하여 농민대중과가티 단오을더 륙일까지 상품을걸고각희대회를 개최하리라는데 그임원과시일장소는다음과갓다고한다

◇時日 陰五月五、六日(兩日間)
◇場所 塔洞公設運動場
◇賞品 一等成牛一頭 二等犢牛一頭 三等廣木一疋
◇準備委員 朴錫遵外十二人

地方人事

▲金萬得君(龍井濟第一敎會靑年勉勵部長)과 金淑女孃의結婚式을 來十四日午前十一時第一禮拜堂內에서牧師鄭柔定氏主禮下에擧行한다고

▲金商鉉氏(端川郡廳農務係主任) 新任人事次去七日本報端川支局來訪

▲閔武一元氏(善山郡農務主任) 新任人事次本報善山支局來訪

箭灘

箭灘脚戲鞦韆大會

▲時日 陰五月五、六兩日間(雨天順延)
▲場所 箭灘驛前堂柯里
◇主催 箭灘市民一同
◇後援 箭灘飮食店組合、本社支局

延安

延安脚戲大會

▲時日 六月十五、六、七三日間
▲場所 延安水門外廣場
◇主催 延安市民會
◇後援 朝鮮中央、東亞、朝鮮三支局

端川

市民大運動會

▲時日 陰五月五、六兩日間
▲場所 端川公園運動場
◇主催 端川商工協會
◇後援 朝鮮日報社端川支局

新市

脚戲及鞦韆大會

▲時日 陰五月五、六、七三日間
▲場所 新市川邊廣場
◇主催 新市市民一同
◇後援 朝鮮日報新市支局

羅津

羅津市民大運動會

▲時日 陰五月四、五、六、三日間
▲場所 榮町廣場
▲種目 陸上、脚戲
◇主催 羅津體育協會
◇後援 朝鮮、東亞、中央三支局

金川

金川脚戲大會

▲時日 陰五月五、六兩日間
▲場所 瑛水犀砂場
◇主催 金川市民一同
◇後援 朝鮮中央、東亞、本報三支局

川內

內大金鞦韆大會

▲時日 陰五月四、五兩日間
▲場所 內大金石灰山下
◇主催 內大金市民有志一同
◇後援 川內市有志一同、本報支局

黑橋

西朝鮮脚戲大會

▲時日 陰五月五六兩日間
▲場所 黑橋冷淸山下廣場
◇主催 朝鮮日報社黑橋支局
◇後援 黑橋有志一同

奉天

陸上競技及脚戲大會

▲時日 六月二十三日、二十四日兩日間
▲場所 西塔普通學校運動場
◇主催 奉天朝鮮靑年會
◇後援 滿蒙、東亞、朝鮮三支局

新市

市民脚戲大會

▲時日 陰五月五六(兩日間)
▲場所 塔洞公設運動場
◇主催 塔洞市民一同
◇後援 朝鮮日報新市支局

永興

市民大運動會

▲時日 六月十六日(陰五月五日)
▲場所 市民그라운드
◇主催 永興市民會
◇後援 東亞、朝鮮兩支局

永川

永川男女鞦韆大會

▲時日 陰五月五日
▲場所 永川邑化龍綠林
◇主催 朝鮮中央、東亞、朝鮮三支局
◇後援 永川體育會

林巨正傳 (485)

洪碧初 作 安碩柱 畫

결의 (十四)

막봉이와 련왕동이가 조선한사람들이아니라 작란이 상업섯다 신랑신부를 맛부처놓여노코 막봉이가 련왕동이를 돌아보며

『좀다 빼아벗기는게 조켓지』

하고 말하니 련왕동이는면번에

『고의는 자네가 벗기게 속것은 내가 벗김세』

하고 신부속것근에 손을대엿다 로신랑 돌석이로도 밝아벗기는것은 난당하야서

『그것만은 용서해주게』

하고 사정하니 막봉이가우스면서

『내가 시키는대루 다한다면 용서하겟소』

하지. 말하엿다

『한만한입이면 하라는대루다 합세』

『그럼 우선 색씨입을 한번 마치우』

돌석이가 입마치는 시늉을 내엿다

『두가 입마치는시늉을 내랫나 쪽쪽소리가 나두록 쩍지게 마처야지』

그제는 돌석이가 입마치는 소리를 내엇다

『자 인제는 색씨뺨을 할트우 쏴쏴 할러야하우』

돌석이가 뺨할는시늉을 내고나서

『석울리 장가들구 몽번이다』

하고 두덜거리엇다

『몽번이라니 용서 못할말인걸』

『말잘못햇네 용서하게』

『옷은 대체 무엇부터벗겻소』

『버선부터 벗겻네』

『발떡쿠가잇서서 잘살겟지』

『잘살라구 축수해주게』

천왕동이가 신부의발을 드러다보며

『고린발에 발떡쿠가 잇나고 런내가 몹시 나네』

하고 웃는통에 신부가 주저안지라고하야 돌석이가 신부와가티 간신이 주서물려안것다 천왕동이가 신부뒤에쭈구리고 안저서

『아이나이를 잘할까 좀봐야것네』

하고 신부의 엉동이를 어로만지니 막봉이가 련왕동이여페와서 퍼터버리고 안지며

『엉둥만이 넙적하니까 아이나이는 잘하겟지만 젓통이가조와야 아이를 잘길르지』

하고 신부의것을 먼저보앗다

『나는 것을 잘알지만 자네가 무슨것을 알겟나』

하고 련왕동이가 신부의것가슴에 손을 너코서

『앙부일세 이다음 두구보면 알지만 내낙업시 대경처리겟네』

『대접것은 엇더쿠 사발것은 엇덧소』

『사발것이 어덕잇나』

『그럼도 무슨것이잇소』

『저의보회를 좀 돌려주까 록모가튼 대접것은 제일입분것이구 그외에 가지각색것이다잇다네 연적가티 넙적한건 연적것이요 병가티 잘쭉한건 병것이요 쇠뿔가티 끗이 빨은건 쇠뿔것이요 쇠불알가티 축느러진건 쇠불알것이요 그러구 자픽 지가들어간건 구융것이라네』

『저의보회이 참말 무던하우 그런건 다 뉘게 배웟소』

『뉘게배운건 알어 무어하나』

『베개우에서 배워겟지』

『베개우에서 배우기커녕 내가 가르처주엇네』

『그럼 항부두 조작한게지』

늙은오가가 련왕동이를 바라보면서

『다른것은 몰라두 쇠불알것만은 자네조작일세』

하고 웃는데 돌석이가 오가를 돌아보며

『장인행세 하실라거든 이 작난꾼놈을 꾸중좀하시우』

하고 말하니 오가가 선뜻 아프로 나서서 입부터 몽을지으며

『내딸 내사위 고만 들볶게』

하고 껄껄껄 우섯다 오가가 말니지안코 도리혀 부축이고 꺼정이가 달는두령과가티 웃고서서 구경하니 막봉이와 련왕동이의 짓구진작란이 그칠줄을 몰랏다 돌석이는 웃고당하지만 신부는 못끄럽을 못이겨서 눈에서 눈물까지 흘러나왓다 련왕동이가 신부의눈물을 보고

『색씨울음친사람은 용서할여지가업지만 색씨가 아처로우니 우리 고만 용서하구가세』

하고 막봉이를 돌아보니 막봉이는 큰선심이나 쓰는듯이

『앗다 그럽시다』

하고 련왕동이의 손을잡고 가티넘어섯다

改良된 フオードトラック

포 ー 드 트 럭

發表

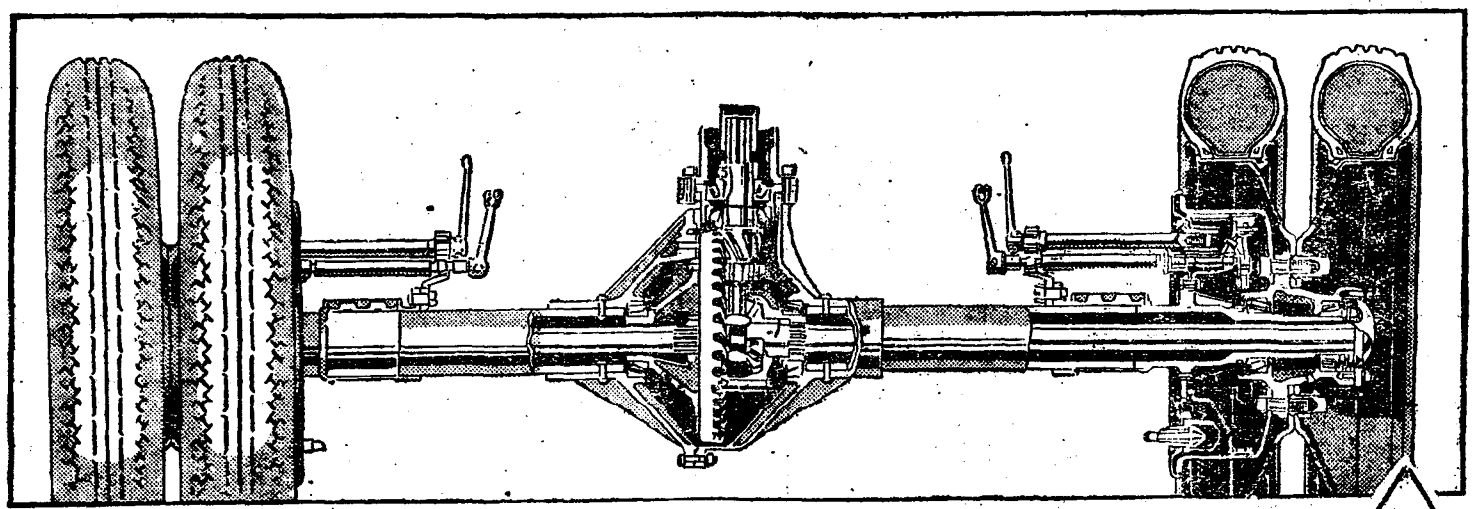

新型의全浮動式後車軸—全體에亘하야一層堅牢하게, 分厚하게, 또頑强하게되엿소。

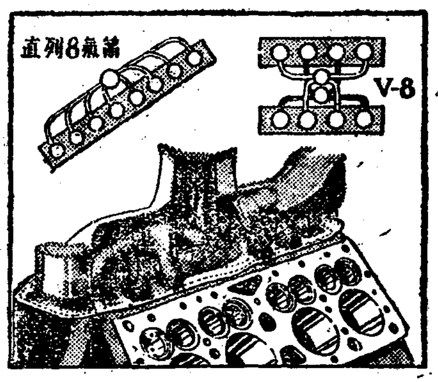

新型의複式多岐管及氣化器

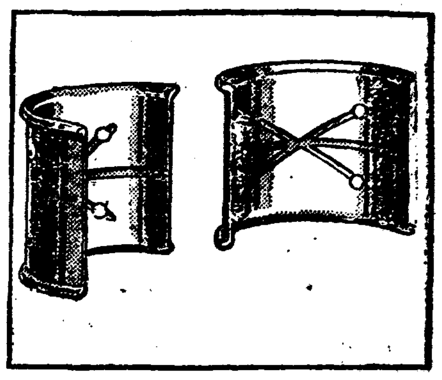

ブロンズ의コネクチング ロツド ベヤリング

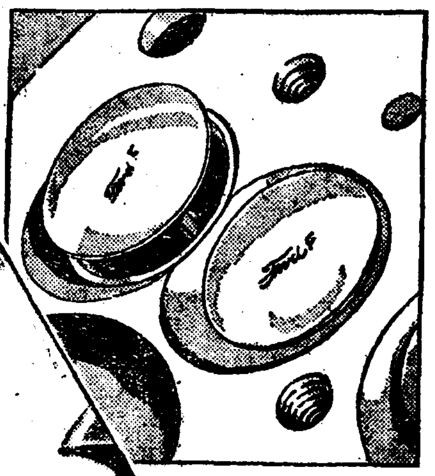

タングステン鋼의 バルブ シート

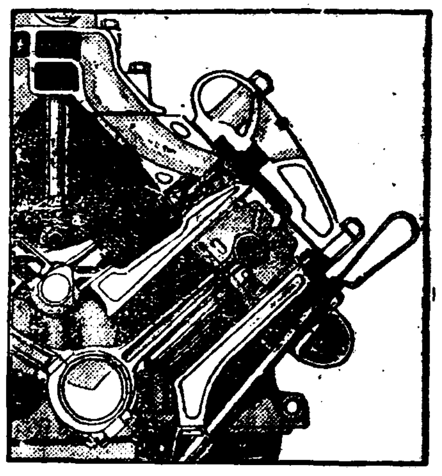

オイル溫度을調整하는特徵 シリンダー壁下クランクケース 의高溫에지延長되어잇는水套

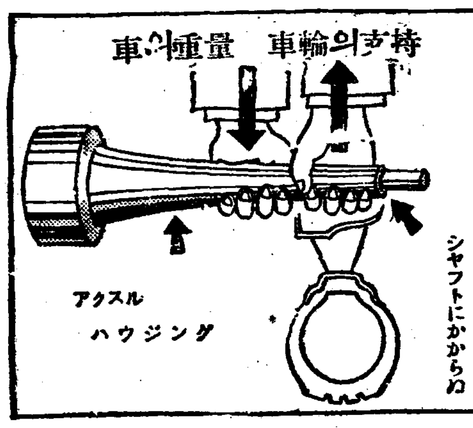

フオード의全浮動式設計原理의圖解

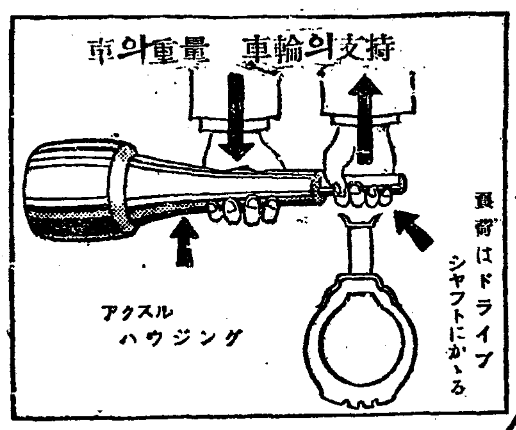

普通의半浮動式設計原理의圖解

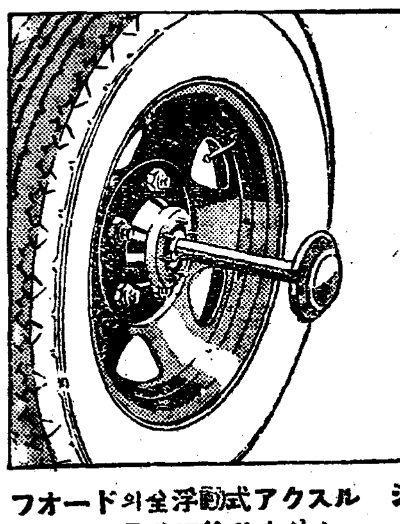

フオード의全浮動式アクスル シャフト는容易히取捨할수잇소。

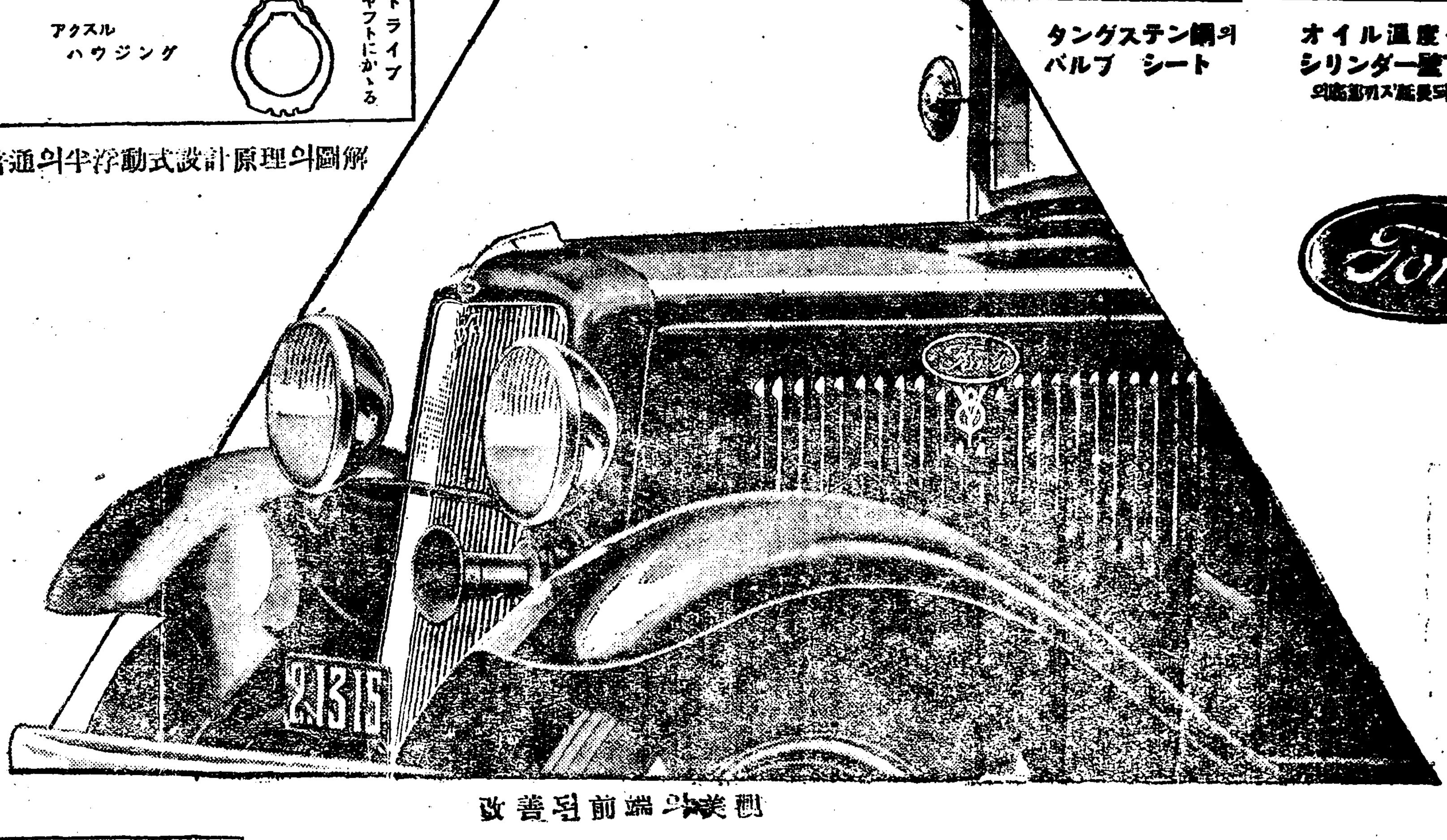

改善된前端의美觀

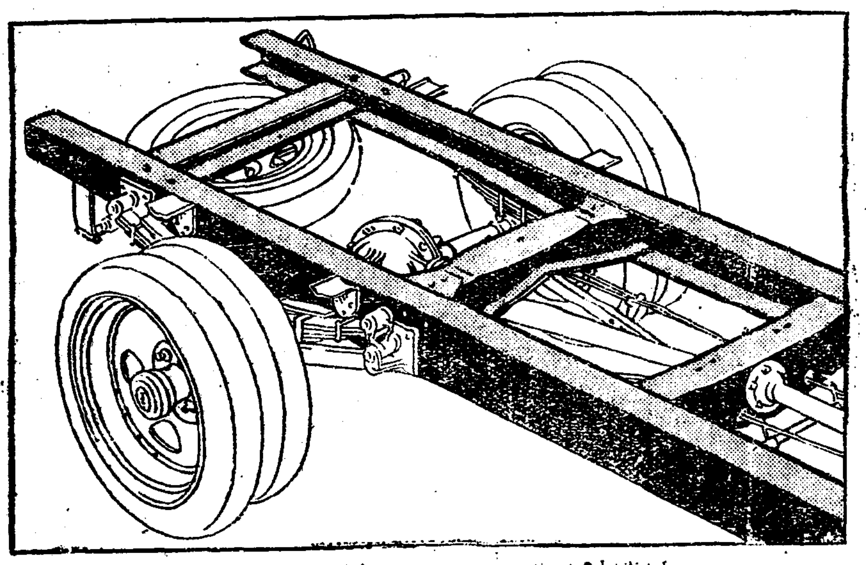

分厚, 頑强한フレーム—縱材와橫材

現在에는定價變更은업소。

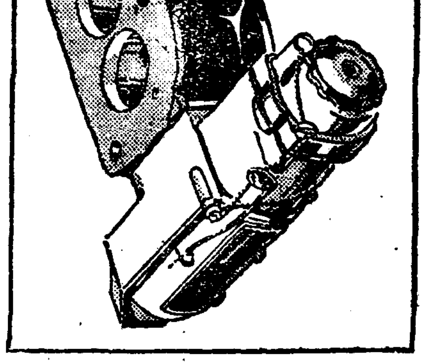

カバナー

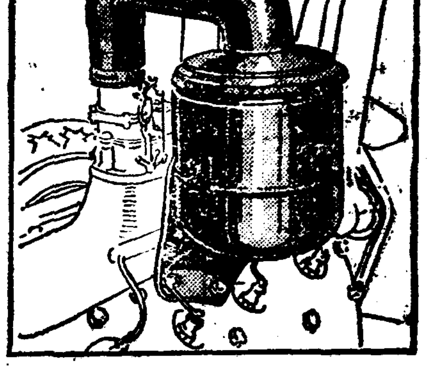

油槽型空氣淸淨器

强함과힘이업스면問題되지안소

外에四氣筩엔진의트럭도잇소

橫濱 日本フオード自動車株式會社 子安